// Ruben Barensen, Sarah van Lindert, Senna Mrkvička & Kolja Mügge

# Bioblitz

Project 2: Placemaking
Locatieonderzoek: Spark Village



# Uiteindelijke doel: Bioblitz als hulpmiddel voor placemaking op Spark Village
# Maar eerst: Locatieonderzoek



# // Wat gaan we bespreken?

01

## Deskresearch

Welke achtergrondkennis hebben we over Spark Village?

02

## Inzichten interview community builder

Een vruchtbaar gesprek met een absolute insider

03

## Inzichten uit tools

Wat zijn belangrijke kenmerken van Spark Village?

04

## Observaties

Welke (informele) praktijken of gewoontes definiëren Spark Village?

05

## Interviews

Wat zijn achterliggende motivaties, gevoelens en perspectieven?

# // Deskresearch



- De 3 kernwaarden (website Spark Village):
  - Aandacht voor anderen
  - Openheid
  - Sociale verantwoordelijkheid
- Community building (directeur aanbesteding): ontwerp gebouwenrijen -> placemaking
- (Container)woningen
- "Gemeenschapsbouwers" -> co-creatie
- Groencommissie

**Bronnen:**


*www.onsverhaal.nl/sparkvillage*
*www.sparkvillage.nl*
*www.duwo.nl/over-duwo/onze-gebouwen/projectinformatie/projectdetails/item/12*

# // Interview met community builder Cariem

## Spark in theorie...

Een bijna communaal bestaan en een 'community-based' integratie voor statushouders






# // Inzichten uit tools

- **Atlas Leefomgeving**: 30-50% van het grondoppervlak bedekt met groen is
- Achter Spark Village: 70-100% groen
- Soortendiversiteit van 401-500 (Atlas Leefomgeving)

## Groene Campus Evaluatie Tool – Liveability Index Tool

- Wel verschillende soorten beplanting (20-40%)
- Weinig leefruimte voor dieren -> niet bevorderlijk biodiversiteit
- Veel water aanwezig, maar...

# // Menselijk observatieschema

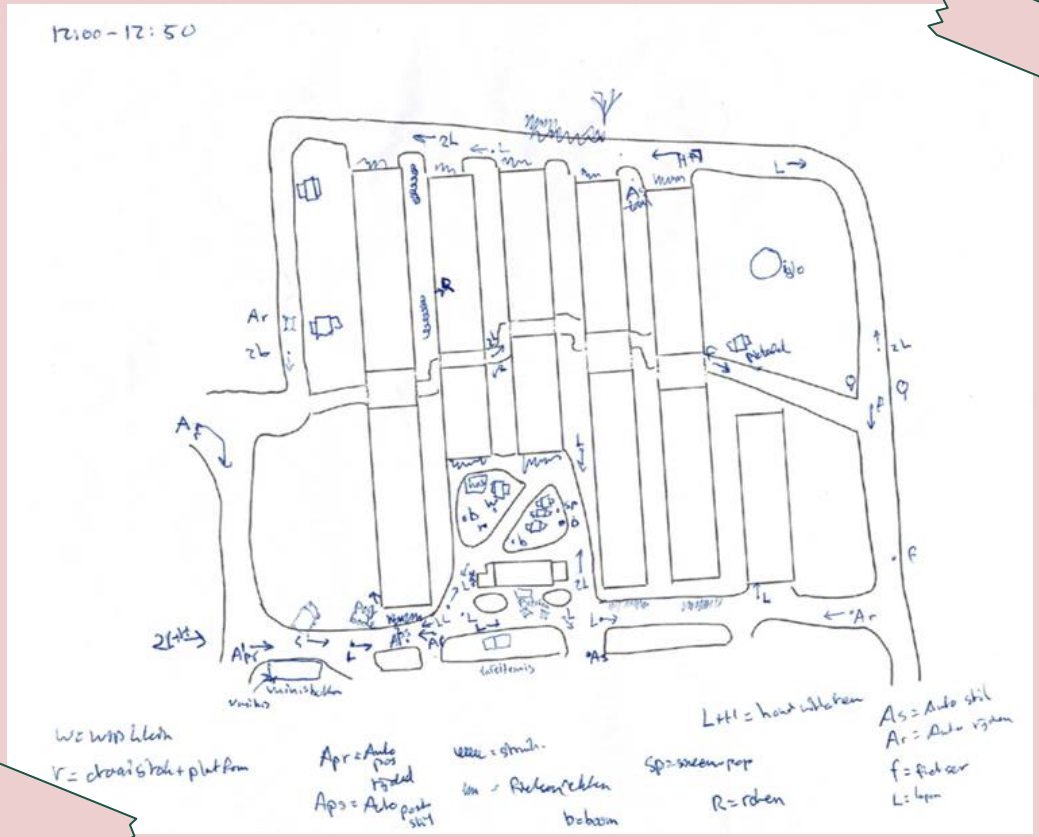

# // Dierlijk observatieschema

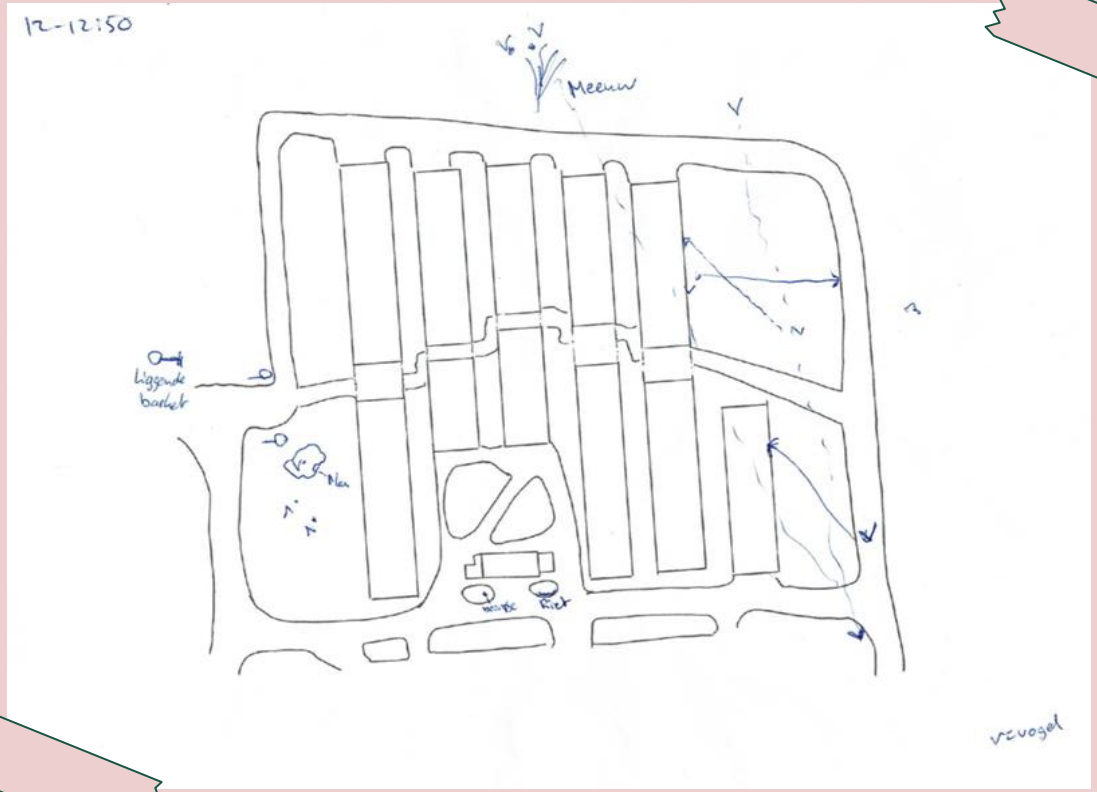

# // Andere observaties







# // Umwelt Sketches

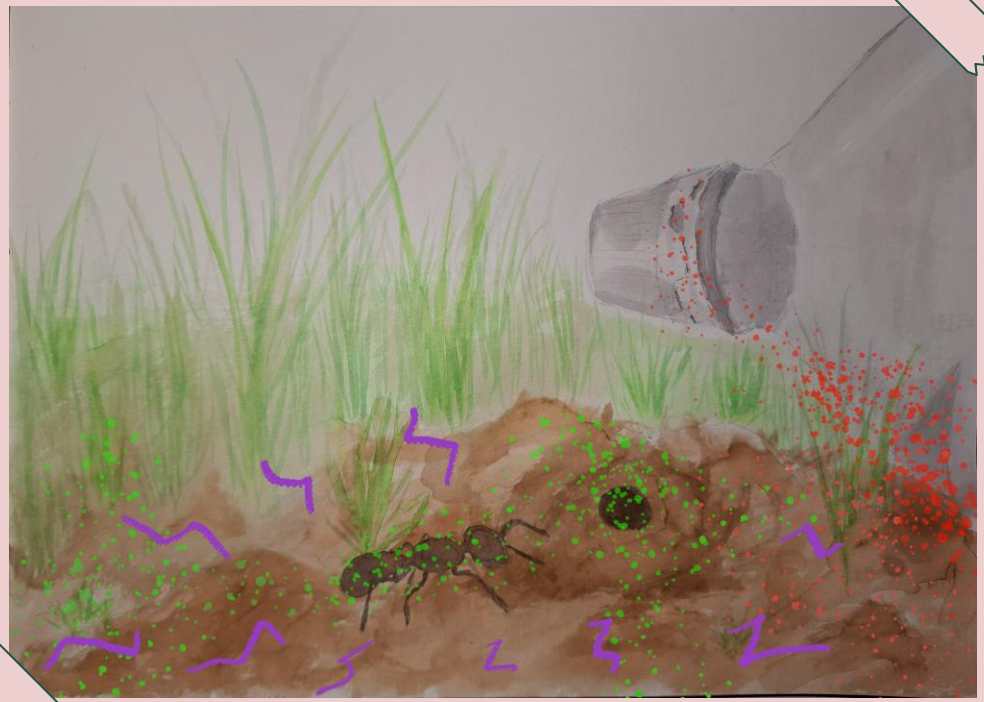

Mier

Hond word uitgelaten

buiten, nat, wandelen, baasje

hard

herkenning, eigen geur, gras, plassen

hoog gras, plant, hoog, weg

lopen, hard, herkenning, ruis

gras, zacht, nat

geur, mensen, weg

ruimte, leeg, ren, gras

gras, ren, leeg, vogel, ren

hoge toon, ren, baasje, gras, nat

ruis, hard, herkenning

moe, wandelen

herkenning, droog, geur, huis.

# // Overige interviews

- **Vragen gesteld over: connectie met elkaar, natuur en favoriete plekken**

- Groen om Spark Village heen
  -> hardlopen, hond uitlaten, festivalletje
- Gemeenschappelijke ruimte
- Afval, gebrek aan bloemen
- "Mensen zijn zich waarschijnlijk niet bewust van biodiversiteit en het belang ervan, maar staan ervoor open om te leren, mee te denken en iets te veranderen" - Wijkbeheerder Julian

# // Infographic

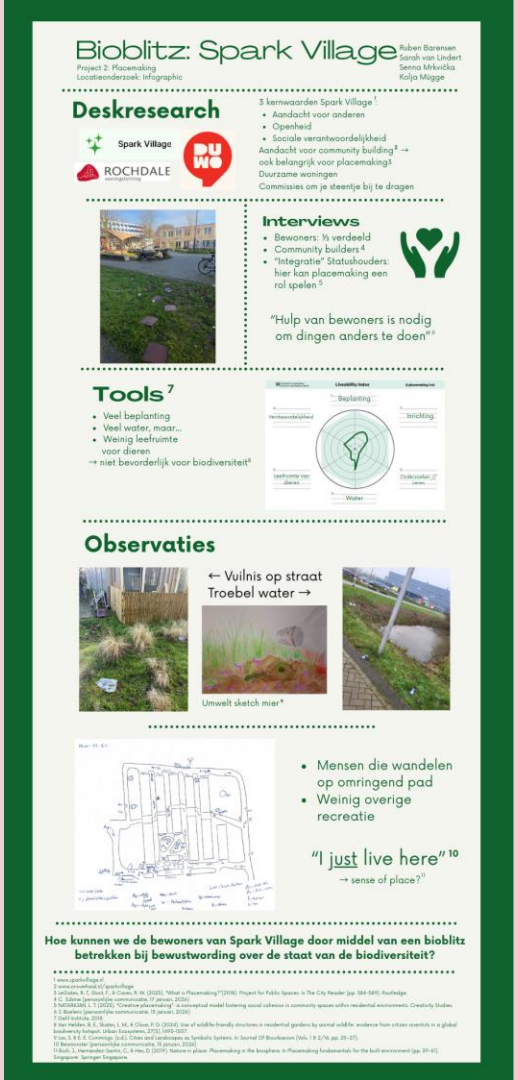

# Bioblitz: Spark Village

Project 2: Placemaking
Locatieonderzoek: Infographic

Ruben Barensen
Sarah van Lindert
Senna Mrkvička
Kolja Mügge

## Deskresearch

Spark Village

ROCHDALE woningstichting

DUWO

3 kernwaarden Spark Village [1]:

- Aandacht voor anderen
- Openheid
- Sociale verantwoordelijkheid

Aandacht voor community building [2] →
ook belangrijk voor placemaking [3]
Duurzame woningen
Commissies om je steentje bij te dragen



## Interviews

- Bewoners: ⅓ verdeeld
- Community builders [4]
- "Integratie" Statushouders: hier kan placemaking een rol spelen [5]

"Hulp van bewoners is nodig om dingen anders te doen" [6]

# Tools[7]

- Veel beplanting
- Veel water, maar...
- Weinig leefruimte voor dieren

→ niet bevorderlijk voor biodiversiteit[8]




# Observaties



← Vuilnis op straat
Troebel water →

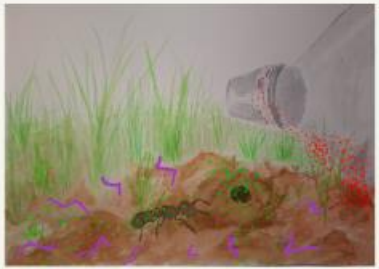

Umwelt sketch mier[9]



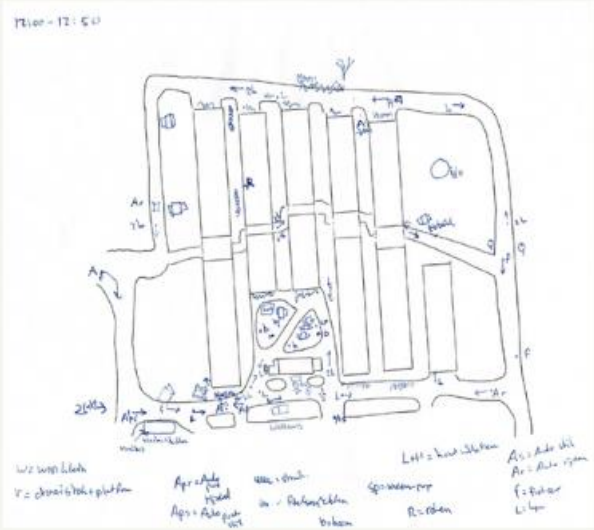

- Mensen die wandelen op omringend pad
- Weinig overige recreatie

"I just live here" [10]

→ sense of place? [11]

**Hoe kunnen we de bewoners van Spark Village door middel van een bioblitz betrekken bij bewustwording over de staat van de biodiversiteit?**


1 www.sparkvillage.nl
2 www.onsverhaal.nl/sparkvillage
3 LeGates, R. T., Stout, F., & Caves, R. W. (2025). "What is Placemaking?"(2018): Project for Public Spaces. In The City Reader (pp. 584-589). Routledge.
4 C. Edsme (persoonlijke communicatie, 17 januari, 2026)
5 NATARAJAN, L. T. (2023). "Creative placemaking": a conceptual model fostering social cohesion in community spaces within residential environments. Creativity Studies.
6 J. Boelens (persoonlijke communicatie, 13 januari, 2026)
7 Gehl Institute, 2018
8 Van Helden, B. E., Skates, L. M., & Close, P. G. (2024). Use of wildlife-friendly structures in residential gardens by animal wildlife: evidence from citizen scientists in a global biodiversity hotspot. Urban Ecosystems, 27(5), 1493-1507.
9 Los, S. & E. E. Cummings. (z.d.). Cities and Landscapes as Symbolic Systems. In Journal Of Biourbanism (Vols. 1 & 2/16, pp. 25–27).
10 Bewoonster (persoonlijke communicatie, 13 januari, 2026)
11 Bush, J., Hernandez-Santin, C., & Hes, D. (2019). Nature in place: Placemaking in the biosphere. In Placemaking fundamentals for the built environment (pp. 39-61). Singapore: Springer Singapore.

# // Bronnen


- Bush, J., Hernandez-Santin, C., & Hes, D. (2019). Nature in place: Placemaking in the biosphere. In Placemaking fundamentals for the built environment (pp. 39-61). Singapore: Springer Singapore.
- LeGates, R. T., Stout, F., & Caves, R. W. (2025). “What is Placemaking?”(2018): Project for Public Spaces. In *The City Reader* (pp. 584-589). Routledge.
- NATARAJAN, L. T. (2023). “Creative placemaking”: a conceptual model fostering social cohesion in community spaces within residential environments. *Creativity Studies*.
- Reijndorp, A., & Reijnders, L. (2010). De alledaagse en de geplande stad: over identiteit, plek en thuis. AmsterdamSUN Trancity.
- Timmermans, G. hoorcollege 8-12-'25
- Van Helden, B. E., Skates, L. M., & Close, P. G. (2024). Use of wildlife-friendly structures in residential gardens by animal wildlife: evidence from citizen scientists in a global biodiversity hotspot. *Urban Ecosystems*, *27*(5), 1493-1507.